



Σχεδιάζουμε **μαζί** το νέο πρόγραμμα **LEADER 2023 – 2027**

Η Ομάδα Τοπικής Δράσης (ΟΤΔ) της «ANKO Δυτικής Μακεδονίας Α.Ε. Α.Ο.Τ.Α.» μετά από τριάντα (30) έτη επιτυχημένης διαδρομής διεκδικεί την υλοποίηση μιας ακόμα στρατηγικής τοπικής ανάπτυξης με πρωτοβουλία τοπικών κοινοτήτων στο πλαίσιο της παρέμβασης Π3-77-4.1. «ΣΤΗΡΙΞΗ ΓΙΑ ΤΟΠΙΚΗ ΑΝΑΠΤΥΞΗ ΜΕΣΩ ΤΟΥ LEADER (ΤΑΠΤΟΚ - ΤΟΠΙΚΗ ΑΝΑΠΤΥΞΗ ΜΕ ΠΡΩΤΟΒΟΥΛΙΑ ΤΟΠΙΚΩΝ ΚΟΙΝΟΤΗΤΩΝ)» ΤΟΥ ΣΤΡΑΤΗΓΙΚΟΥ ΣΧΕΔΙΟΥ ΤΗΣ ΚΟΙΝΗΣ ΑΓΡΟΤΙΚΗΣ ΠΟΛΙΤΙΚΗΣ (ΣΣ ΚΑΠ) 2023-2027».

Η επιλογή των τοπικών προγραμμάτων LEADER και ειδικότερα η επιλογή των Ομάδων Τοπικής Δράσης, των περιοχών εφαρμογής των τοπικών προγραμμάτων LEADER και των στρατηγικών τοπικής ανάπτυξης LEADER, στο πλαίσιο του ΣΣ της ΚΑΠ για την προγραμματική περίοδο 2023-2027 θα γίνει από το Υπουργείο Αγροτικής Ανάπτυξης και Τροφίμων σύμφωνα με την πρόσκληση: 2545/10-10-22/ΦΕΚ 5361/Β/2022.

Το Στρατηγικό Σχέδιο της Κοινής Αγροτικής Πολιτικής σύμφωνα και με τα οριζόμενα στον σχετικό κανονισμό (ΕΕ) 2021/2115, αναπτύσσεται στο πλαίσιο 9 ειδικών στόχων. Η πολιτική της τοπικής ανάπτυξης με την πρωτοβουλία τοπικών κοινοτήτων αποτελεί ένα βασικό εργαλείο για την επίτευξη του **στόχου 8**:

“Πρώθηση της απασχόλησης, της κοινωνικής ένταξης και της τοπικής ανάπτυξης στις αγροτικές περιοχές συμπεριλαμβανομένης της βιοοικονομίας και της βιώσιμης δασοκομίας”.

Κατά την προγραμματική περίοδο 2023-2027 το **LEADER** θα αποτελέσει για μια ακόμα φορά ένα βασικό εργαλείο ανάπτυξης των αγροτικών περιοχών.

Δεδομένης της διαφοροποίησης των αναγκών των αγροτικών περιοχών αλλά και των απρόβλεπτων γεγονότων, όπως η πανδημία COV-19, οι πυρκαγιές και οι επιπτώσεις και η κλιματική αλλαγή, που έχουν δημιουργήσει αρνητικές επιπτώσεις στις περιοχές, ιδιαίτερη έμφαση θα δοθεί στην ανάπτυξη συνεργατικών δράσεων και πρωτοβουλιών με κοινωνική και περιβαλλοντική διάσταση.

Βασικά στοιχεία των τοπικών στρατηγικών σε αυτή την προγραμματική περίοδο είναι η **υλοποίηση δράσεων σύμφωνα με τους στόχους της Πράσινης Συμφωνίας (Green Deal) και της Πράσινης Βίβλου για την αγροτική ανάπτυξη, η καινοτομία για την αντιμετώπιση των κοινωνικο-οικονομικών προβλημάτων, η προώθηση της κυκλικής οικονομίας και της βιοοικονομίας, η αξιοποίηση των ΤΠΕ και η ανάπτυξη των πολιτικών των «Εξυπνων Χωριών» (Smart Villages) για την ολοκληρωμένη αντιμετώπιση χρόνιων προβλημάτων μικρών υπο-περιοχών των περιοχών LEADER.**



Τα χαρακτηριστικά της ΟΤΔ και της Περιοχής Παρέμβασης

Σύμφωνα με την πρόσκληση, η Ομάδα Τοπικής Δράσης (ΟΤΔ) ενδεικτικά μπορεί να έχει την κάτωθι εταιρική σύνθεση:

- ΟΤΑ Α βαθμού
- Περιφερειακή Αυτοδιοίκηση ή άλλοι φορείς Τοπικής Αυτοδιοίκησης
- Συνεταιρισμοί και ενώσεις αυτών
- Επιστημονικοί Φορείς
- Επιμελητήρια
- Φορείς συλλογικών, κοινωνικών, περιβαλλοντικών και οικονομικών συμφερόντων

Η ANKO Α.Ε. Α.Ο.Τ.Α. στο πλαίσιο της διαβούλευσης θα φροντίσει για τη σύσταση ανάλογης Επιτροπής Διαχείρισης Προγράμματος (ΕΔΠ) με τα παραπάνω χαρακτηριστικά ώστε να αποτελέσει την Ομάδα Τοπικής Δράσης (ΟΤΔ) για τη νέα προγραμματική περίοδο.

Η περιοχή παρέμβασης του τοπικού προγράμματος πρέπει να είναι συνεκτική από γεωγραφική, οικονομική και κοινωνική άποψη. Πιο συγκεκριμένα θα πρέπει η ΟΤΔ να προτείνει την περιοχή παρέμβασης:

- αφού πραγματοποιήσει διαβούλευση με αντιπροσωπευτικούς φορείς της περιοχής αλλά και με τον τοπικό πληθυσμό εφαρμόζοντας την προσέγγιση «εκ των κάτω προς τα άνω» με συμμετοχή στη λήψη αποφάσεων τόσο σε επίπεδο σχεδιασμού όσο και σε επίπεδο εφαρμογής.
- Ο μόνιμος πληθυσμός της περιοχής παρέμβασης θα πρέπει να κυμαίνεται μεταξύ 10.000 - 150.000 κατοίκους. (στοιχεία ΕΛΣΤΑΤ 2011)
- Εξαιρούνται οικισμοί με συνολικό μόνιμο πληθυσμό μεγαλύτερο των 15.000 κατοίκων. (στοιχεία ΕΛΣΤΑΤ 2011)



Το σχέδιο του Τοπικού Προγράμματος

LEADER πρέπει να εξυπηρετεί τους παρακάτω Θεματικούς Στόχους:

1. Ενίσχυση της διαφοροποίησης της οικονομίας (μεταποίηση και αγροδιατροφή)
2. Ενίσχυση επιχειρήσεων για τη βελτίωση της ελκυστικότητας της περιοχής
3. Ενδυνάμωση του τοπικού κοινωνικού ιστού μέσω κοινωνικών δράσεων
4. Βελτίωση ποιότητας ζωής τοπικού πληθυσμού και των μεταναστών /προσφύγων
5. Διατήρηση και βελτίωση των πολιτιστικών στοιχείων της περιοχής
6. Προστασία και ανάδειξη φυσικού περιβάλλοντος
7. Ανάπτυξη της δικτύωσης, της συνεργασίας και της καινοτομίας

ΚΑΤΗΓΟΡΙΕΣ	ΥΠΟ-ΠΑΡΕΜΒΑΣΕΙΣ	ΜΕΓΙΣΤΟΣ ΠΡΟΥΠ/ΣΜΟΣ
Κατηγορία 1: Ενδυνάμωση της τοπικής οικονομίας	1.1 Ενίσχυση μεταποιητικών μονάδων για την παραγωγή γεωργικών προϊόντων	400.000,00
	1.2 Ενίσχυση μεταποιητικών μονάδων για την παραγωγή μη γεωργικών προϊόντων	300.000,00
	1.3 Ενίσχυση μονάδων του δασοκομικού τομέα	300.000,00
	1.4 Ενίσχυση επιχειρήσεων στους τομείς της βιοτεχνίας, χειροτεχνίας και παραγωγής ειδών μετά την 1η μεταποίηση.	300.000,00
	1.5 Ενίσχυση επιχειρήσεων του τουριστικού κλάδου	300.000,00
	1.6 Ενίσχυση επιχειρήσεων παροχής υπηρεσιών	300.000,00
	1.7 Εξοικονόμηση ενέργειας και νερού, ενίσχυση βιοοικονομίας και κυκλικής οικονομίας	300.000,00
Κατηγορία 2: Εκπαίδευση τοπικού πληθυσμού	2.1 Εκπαίδευση τοπικού πληθυσμού στον 1-γενή τομέα 2.2 Εκπαίδευση τοπικού πληθυσμού στον 2-γενή τομέα 2.3 Εκπαίδευση τοπικού πληθυσμού στον 3-γενή τομέα	20.000,00
Κατηγορία 3: Ενδυνάμωση του τοπικού κοινωνικού ιστού	3.1 Ενίσχυση βασικών υπηρεσιών για την εξυπηρέτηση του τοπικού πληθυσμού (παιδικοί σταθμοί, χώροι άθλησης, πολιτιστικά κέντρα κ.λπ.)	400.000,00 ή 20.0000,00 άυλες
	3.2 Ενίσχυση βασικών υπηρεσιών που στοχεύουν στην κοινωνική ένταξη, την καταπολέμηση της φτώχειας και του κοινωνικού αποκλεισμού και την ενσωμάτωση προσφύγων / μεταναστών	400.000,00 ή 20.0000,00 άυλες
Κατηγορία 4: Βελτίωση ποιότητας ζωής τοπικού πληθυσμού	4.1 Έργα υποδομών μικρής κλίμακας	400.000,00
	4.2 Ενίσχυση υπηρεσιών και υποδομών αναψυχής, ανάπλασης, τουριστικών πληροφοριών και λοιπών υποδομών μικρής κλίμακας	400.000,00 ή 20.0000,00 άυλες
Κατηγορία 5: Διατήρηση και βελτίωση των πολιτιστικών στοιχείων	5.1 Ενίσχυση πολιτιστικών ή αθλητικών εκδηλώσεων	20.000,00
	5.2 Ενίσχυση μελετών, υπηρεσιών και υποδομών που συνδέονται με τον πολιτισμό και την αποκατάσταση και αναβάθμιση της πολιτιστικής κληρονομιάς	400.000,00 ή 20.0000,00 άυλες
Κατηγορία 6: Προστασία και ανάδειξη φυσικού περιβάλλοντος	6.1 Έργα αναβάθμισης του φυσικού περιβάλλοντος με σκοπό την ανάδειξη αυτών	400.000,00 ή 20.0000,00 άυλες
	6.2 Έργα πράσινων υποδομών "green infrastructure" για την πρόληψη και αντιμετώπιση των κινδύνων από φυσικές καταστροφές	400.000,00 ή 20.0000,00 άυλες
Κατηγορία 7: Δικτύωση και συνεργασία	7.1 Συνεργασία μεταξύ μικρών τοπικών επιχειρήσεων	40.000,00
	7.2 Συνεργασία μεταξύ τοπικών δημόσιων ή/και ιδιωτικών φορέων ή/και ΜΚΟ για την κοινωνική ή / και πολιτιστική ή / και περιβαλλοντική προστασία και αναβάθμιση της περιοχής, την προώθηση της υγιεινής διατροφής και της μείωσης σπατάλης τροφίμων.	40.000,00
	7.3 Έξυπνα Χωριά: συνεργασία για την ολιστική και καινοτόμο ανάπτυξη των χωριών	40.000,00
Κατηγορία 8: Διατοπική και διακρατική συνεργασία	8.1 Σχέδια διατοπικής συνεργασίας	
	8.2 Σχέδια διακρατικής συνεργασίας	

Για τις δράσεις ιδιωτικού χαρακτήρα το ποσοστό ενίσχυσης θα κυμανθεί από 65% έως 70%, ενώ για τις δράσεις δημόσιου χαρακτήρα έως 100%.

Μεταποίηση Αγροτικών Προϊόντων Αγροδιατροφή Οικοτεχνία Εναλλακτικός Τουρισμός
Καταλύματα Κυκλική Οικονομία Βιοτεχνία Συνεργασία Καινοτομία Εκπαίδευση
Υπηρεσίες Έξυπνα Χωριά Δασοκομία Νέα Προϊόντα Πολυλειτουργικά Αγροκτήματα Δικτύωση

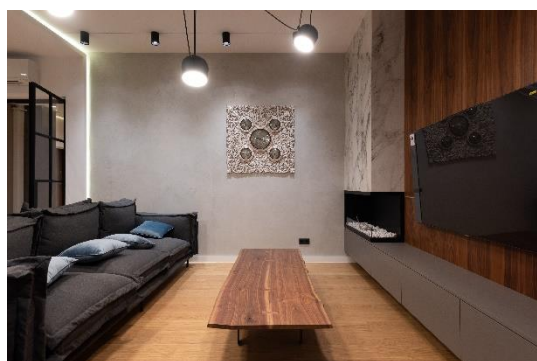

Συμμετάσχετε ενεργά στην διαβούλευση συμπληρώνοντας τις απόψεις σας στο παρακάτω ερωτηματολόγιο:



Συμπληρώστε την φόρμα για να μας προτείνετε την επιχειρηματική σας ιδέα:



Ακολουθήστε μας στο facebook **ANKO Leader** ή επισκεφτείτε την σελίδα www.ankoleader.gr

